I'm not a robot

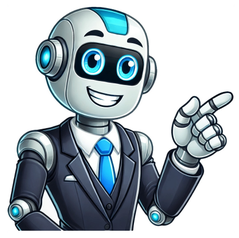

Vita di virgilio

Share — copy and redistribute the material in any medium or format for any purpose, even commercially. Adapt — remix, transform, and build upon the material for any purpose, even commercially. The licensor cannot revoke these freedoms as long as you follow the license terms. Attribution — You must give appropriate credit , provide a link to the license, and indicate if changes were made . You may do so in any reasonable manner, but not in any way that suggests the licensor endorses you or your use. ShareAlike — If you remix, transform, or build upon the material, you must distribute your contributions under the same license as the original. No additional restrictions — You may not apply legal terms or technological measures that legally restrict others from doing anything the license permits. You do not have to comply with the license for elements of the material in the public domain or where your use is permitted by an applicable exception or limitation . No warranties are given. The license may not give you all of the permissions necessary for your intended use. For example, other rights such as publicity, privacy, or moral rights may limit how you use the material. Here is a sample page 1 link. Here is a sample page 2 link. In occasione della Giornata mondiale delle api, che si celebra il 20 maggio, il riferimento alle Georgiche di Virgilio mi sembra d'obbligo. Le Georgiche sono state composte da Virgilio tra il 38 e il 37 a.C. proprio quando inizia l'ascesa di Ottaviano che ha bisogno del consenso dei ceti agrari. Pertanto, non sono un manuale pratico a uso del contadino o del piccolo proprietario terriero. Sono un'opera letteraria convergente con il programma di rinnovamento morale, sociale ed economico auspicato da Ottaviano. Il IV libro celebra la laboriosità, dote basilare del pius colonus, attraverso la descrizione della società perfetta delle api. Il poema virgiliano delle Georgiche è articolato in quattro libri. L'ultimo è dedicato interamente all'apicultura, con l'inserimento di due miti esemplificativi per un totale di 566 versi. Ma non corriamo troppo. La prima parte del quarto libro, fino al verso 280, si occupa dell'aspetto tecnico: strategie per costruire gli alveari, estrarre il miele, eliminare parassiti e malattie e un ultimo aspetto di cui vi parlerò tra poco. Non avete dimenticato la bugonia, vero? L'apicoltura nell'antica Roma Ma perché Virgilio dedica tanto spazio all'apicultura? A parte il valore simbolico della società perfetta delle api (emblema di frugalità, ordine, operosità, rispetto gerarchico di ruoli), mi sembrano degne di interesse alcune osservazioni sulla vita materiale romana. Il miele era importantissimo, in quanto zucchero dell'antichità fino alla scoperta dell'America nel 1492. Gli Egizi, probabilmente, furono i primi ad allevare le api intorno al 2500 a.C. Sumeri e Babilonesi apprezzavano le virtù cosmetiche e curative del miele, per lenire alcuni tipi di infezioni. C'erano le arnie? La risposta è no. Le arnie attuali sono state inventate a metà dell'Ottocento da un pastore protestante statunitense di nome Langstroth (1810-1895). Il suo nome è legato all'invenzione del mobilismo dei favi. Ancora adesso l'arnia Langstroth è da molti considerata la migliore sul mercato. Le arnie degli antichi, Romani compresi, erano strutture di ramoscelli. Sapevate che il miele è un ingrediente principe della cucina Romana? Veniva usato per la conservazione della frutta e per confezionare marmellate. Per dolcificare e aromatizzare il vino. Il miele veniva anche spennellato su prosciutti e arrosti o accompagnato a pesce o uova come condimento. In base alle fonti in nostro possesso (il cuoco Apicio in primis e, in parte, il Satyricon di Petronio) è ragionevole ipotizzare che il miele venisse impiegato con moderazione nelle portate di impianto salato, affinché il gusto dolce non fosse prevalente al palato. Assai rinomato, attesta Petronio, il miele dell'Attica, una regione dell'antica Grecia. Il IV libro delle Georgiche: dal piano tecnico al piano mitologico Ma torniamo a Virgilio. Tra gli aspetti tecnici citati nel IV libro, elencati fino al verso 280, si trovano anche le soluzioni da adottare in caso di morìa dello sciame. È a questo punto che il contenuto vira dal piano tecnico a quello mitologico. Perché entra in scena Aristeo che introduce la bugonia; a sua volta la storia di Aristeo contiene la favola di Orfeo e Euridice, secondo la tecnica a incastro, detta racconto nel racconto. Aristeo è un apicultore, il cui sciame muore improvvisamente. Interrogato un indovino, scopre di essere stato punito dagli dei per aver causato involontariamente la morte della ninfa Euridice. Ecco la dinamica di questo omicidio preterintenzionale: la ninfa, durante una corsa scomposta per sfuggire alle insidie amorose di Aristeo, viene uccisa dal morso di un serpente. Il suo sposo Orfeo cade nella disperazione. La fine della vicenda di Orfeo ed Euridice, amatissima da artisti, letterati e musicisti, al momento la accantoniamo. Aristeo segue le indicazioni dell'indovino: per riottenere lo sciame deve uccidere un bue, affinché dalla sua carcassa putrefatta nasca un nuovo sciame di api. Da qui nasce la parola bugonia. L'etimo greco significa letteralmente nascita spontanea da un bue. La bugonia è una credenza assai diffusa nell'antichità, fino al XVII secolo, nella nascita di uno sciame di api dalla carcassa di un bue morto. La parabola di questo apicultore è formativa. Infatti, Aristeo rappresenta l'uomo che riconosce i propri errori, rispetta la volontà degli dèi e alla fine viene premiato. Aristeo veicola un modello umano opposto a Orfeo. Questo basti. Qual è il messaggio nascosto del IV libro? La società delle api, per l'ordine e l'organizzazione, è una comunità ideale. Inoltre per Virgilio, che generalmente presenta l'eros in chiave negativa, esse possiedono un privilegio unico in natura. Quello di essere esenti dal sacrificio della riproduzione, perché la loro specie viene rigenerata dal prodigio della bugonia. Curiosità: Sapevate che il futuro politico francese Clemenceau nel 1865 si laureò in medicina con una tesi sulla generazione spontanea da elementi naturali inanimati? (fonte: L'affaire di Piero Trellini, p. 458) Amazon.it: 28,50 € Vedi su Amazon Link affiliato © Riproduzione riservata SoloLibri.net Fonte: getty-images Publio Virgilio Marone nasce ad Andes (nei pressi di Mantova) il 15 ottobre del 70 a.C., figlio di un proprietario terriero: il padre possedeva un poderetto presso il Mincio, luogo d'infanzia del poeta. A Cremona frequentò la scuola di grammatica e a quindici anni prese la toga virile. Si trasferì a Milano e poi a Roma, alla scuola del retore Elpidio, il quale annoverava tra i suoi discepoli la futura classe dirigente di Roma, fra cui Marco Antonio e Ottaviano. Virgilio, tuttavia, schivo per natura, non aveva talento oratorio e non proseguì la carriera forense (difese un'unica causa, forse senza successo). Abbandonò la retorica per dedicarsi alla filosofia ed in particolare all'Epicureismo, che approfondì a Napoli alla scuola di Sirone. Iscriviti al nostro canale Telegram Help scuola e compiti: ogni giorno news e materiale utile per lo studio e i tuoi compiti! Qui divenne amico di Vario Rufo e Prozio Tucca, i futuri curatori della prima edizione dell'Eneide. Il periodo della sua formazione è dominato dalle personalità di Catullo e di Elvio Cinna. Affascinato da questo ambiente, in questo periodo scrive alcune delle composizioni che entreranno a far parte della raccolta oggi conosciuta come Appendix Vergiliana. Dopo la morte di Cesare fece ritorno ad Andes, dove incontrò l'amico di giovinezza Asinio Pollione, che ricopriva l'incarico di distribuire le terre ai veterani. Virgilio: Bucoliche e Georgiche Grazie a lui, in un primo tempo riuscì a sottrarre le sue terre all'esproprio, tuttavia un anno più tardi, mentre era impegnato nella composizione delle Bucoliche, i suoi campi furono assegnati ai veterani di Ottaviano. Perdute le sue terre, si trasferì a Roma dove pubblicò le Bucoliche. L'anno successivo entrò a far parte del circolo letterario di Mecenate. Questi, insieme ad Ottaviano, offrì a Virgilio una casa a Roma, ma il poeta preferiva ritirarsi a sud verso il mare ed il sole, mentre si dedicava alla composizione delle Georgiche, compiute in sette anni, durante un soggiorno a Napoli, fra il 37 ed il 30. Ascolta su Spreaker. Le georgiche diedero a Virgilio la fama suscitarono l'ammirazione di Mecenate. Nell'estate del 29 Ottaviano, tornato dall'Asia dopo la vittoria di Azio, scelse Virgilio come cantore del nuovo impero e del nuovo principe. Da questo momento fino alla morte, Virgilio si dedicò alla stesura dell'Eneide. Nel 19 partì per un viaggio attraverso la Grecia e l'Asia, con lo scopo di approfondire la propria cultura. Tornato in Italia, sbarcò a Brindisi in precarie condizioni di salute e morì poco dopo, ma prima di morire chiese il manoscritto dell'Eneide per bruciarlo: per fortuna, gli amici non gli obbedirono. Il suo corpo fu trasferito a Napoli e sepolto sulla via di Pozzuoli. La sua tomba reca la scritta "Mantua me genuit, Calabri rapuere, tenet nunc Partenope, cecino pascua, rura, duces". Leggi anche: La fonte più attendibile di notizie sulla vita di Publio Virgilio Marone (Andes 70 - Brindisi 19 a.C.) è il grammatico Elio Donato, che attinge i dati da Svetonio. Altre notizie sono ricavabili dalle sue stesse opere e da quelle degli scrittori contemporanei. Gli anni di formazione Publio Virgilio Marone nacque presso Andes, l'odierna Pietole nei sobborghi di Mantova. Al di fuori della leggenda poco si sa del suo ceto; apparteneva probabilmente a una famiglia di medi proprietari terrieri, il cui reddito era comunque tale da consentirgli un'accurata istruzione a Cremona e a Milano, il maggiore centro culturale dell'Italia settentrionale. Secondo le fonti, intorno ai 16 anni incominciò a scrivere, subendo l'influenza della dotta e raffinata corrente dei poetae novi. Sui 20 anni si recò a Roma, dove fu discepolo del retore Epidio, e poi a Napoli. Abbandonò quasi subito l'arte oratoria, cui era destinato, per dedicarsi alla poesia e agli studi filosofici presso il dotto epicureo Sirone, che insegnava a Napoli, città che rimase sempre la preferita dal poeta. In quegli anni si legò in amicizia con personaggi della cultura del tempo, come Orazio, Plozio Tucca, Quintilio Varo e Lucio Vario, e completò la sua formazione lontano dalla vita politica e quindi dalle lotte civili. La confisca del podere Dopo la battaglia di Filippi (42 a.C.) Ottaviano compensò i veterani per i lunghi anni di guerra con l'assegnazione di terre nella Gallia Cisalpina, terre che furono confiscate soprattutto nel Cremonese e nel Mantovano. Virgilio, che era tornato nella sua proprietà fin dal 45, fu certamente coinvolto in questo dramma, che si svolse con alterne vicende, impossibili da ricostruire con esattezza. Sembra che in un primo tempo egli riuscisse a evitare la confisca dei propri campi per l'intervento di Asinio Pollione, governatore della Cisalpina, e che in un secondo tempo ne fosse privato; forse gli vennero restituiti un'altra volta. Fu comunque un'esperienza dolorosa, della quale si trovano tracce nelle Bucoliche composte tra il 42 e il 39. La poesia già matura delle Bucoliche fa pensare che esse non siano la prima opera di Virgilio; della produzione precedente resta solo l'Appendix Vergiliana, la cui attribuzione è però molto dubbia. Partì per Napoli nel 40 ca, andando ad abitare in una villa forse ereditata da Sirone. Alla corte di Mecenate Comunque Virgilio uscì senza danni dalla vicenda della confisca dei suoi poderi, perché più tardi fu indenizzato con proprietà in Campania, in Sicilia, a Taranto e con una casa sull'Esquilino, ma crebbe anche nella considerazione dei potenti dopo l'uscita delle Bucoliche. L'opera gli attirò le simpatie e la protezione dello stesso Ottaviano e di Mecenate, nel cui circolo il poeta entrò, divenendone presto una delle figure di maggior spicco. Nel 37 a.C., insieme con Orazio e con altri, seguì il potente ministro in una missione diplomatica a Brindisi e a Taranto per preparare il terreno in vista di una conferenza di pace fra Ottaviano e Antonio. Il viaggio in Grecia Il resto della sua vita trascorse senza avvenimenti particolari tra la capitale e i lunghi soggiorni nella città partenopea; un'esistenza quieta e ritirata, intenta alla composizione dei quattro libri delle Georgiche (37-30) e del capolavoro, il poema epico Eneide (29-19). Sobrio nel cibo e di salute cagionevole, ebbe un carattere timido e impacciato: candido, come scrisse l'amico Orazio; a Napoli lo chiamavano benevolmente partenias (la verginella). Nel 19 intraprese un viaggio in Grecia, forse, dice la tradizione, per documentarsi meglio riguardo al suo poema. Ad Atene incontrò Augusto e, nonostante il clima torrido delle estati elleniche, volle proseguire verso l'interno del paese. Ammalatosi a Megara nel 19 a.C., ebbe solo il tempo di raggiungere la nave e di approdare a Brindisi, dove morì il 21 settembre. Fu sepolto a Napoli. The Motorsport Images Collections captures events from 1895 to today's most recent coverage.Discover The CollectionCurated, compelling, and worth your time. Explore our latest gallery of Editors' Picks.Browse Editors' FavoritesExperience AI-Powered CreativityThe Motorsport Images Collections captures events from 1895 to today's most recent coverage.Discover The CollectionCurated, compelling, and worth your time. Explore our latest gallery of Editors' Picks.Browse Editors' FavoritesExperience AI-Powered CreativityThe Motorsport Images Collections captures events from 1895 to today's most recent coverage.Discover The CollectionCurated, compelling, and worth your time. Explore our latest gallery of Editors' Picks.Browse Editors' FavoritesExperience AI-Powered Creativity Publio Virgilio Marone, più semplicemente noto come Virgilio, è stato un poeta romano. Autore di tre delle più famose opere della letteratura latina, al poeta vengono anche attribuiti una serie di componimenti giovanili la cui autenticità rimane però oggetto di dubbio. Sue sono le "Bucoliche", le "Georgiche" e l'"Eneide". Per l'influenza fortissima che ha esercitato nella letteratura a lui successiva per lungo tempo e per il suo sublime senso dell'arte, Virgilio può tranquillamente vantare il titolo di massimo poeta di Roma. A lui il massimo tributo da Dante Alighieri, che lo rende guida dell'Inferno e del Purgatorio nella sua Divina Commedia. Virgilio: la vita Virgilio è un antico poeta romano che nasce il 15 ottobre del 70 a.C. ad Andres, vicino Mantova. Il padre di Virgilio è un piccolo proprietario terriero e la madre e figlia di un famoso mercante. Virgilio studia da giovane a Cremona, presso la scuola di grammatica, ottenendo a quindici anni la toga virile. In seguito studia retorica a Milano nel 53 a.C. Approfondendo latino, greco, medicina e matematica. Virgilio studia anche l'arte dell'eloquenza a Roma con l'obiettivo di diventare avvocato. In occasione del suo primo discorso in pubblico, però, Virgilio non riesce a dire nemmeno una frase per via del suo carattere riservato. Considerati anche i difetti di pronuncia, dopo quest'esperienza Virgilio abbandona gli studi di oratoria per dedicarsi solo a filosofia, medicina e matematica. Il periodo storico in cui nasce e cresce Virgilio è piuttosto complesso poiché nel 44 a.C. Giulio Cesare viene ucciso in una congiura, portando poi a un'accesa rivalità tra Ottaviano e Marco Antonio. Nella battaglia di Filippi del 42 a.C. Virgilio perde moltissime proprietà nell'area di Mantova, cosa che lascia in lui un grande segno. Nonostante la miriade di tentativi fatti per mantenere i suoi possedimenti, Virgilio è costretto a tornare a Roma nel 43 a.C. per poi, l'anno dopo, trasferirsi in Campania con tutta la sua famiglia, precisamente a Napoli. Qui Virgilio frequenta la scuola epicurea di Filodemo e Sirone. In questa scuola Virgilio incontra molti intellettuali, politici e artisti, compreso Orazio. Da qui Virgilio comincia a scrivere e la sua prima opera sono le "Bucoliche". In questa composizione il poeta prende ispirazione dai precetti epicurei volendo rappresentare tramite i personaggi quello che per lui era stato il maggiore dramma della sua vita, l'esproprio dei suoi terreni nel mantovano. Le "Georgiche", il secondo tra i suoi capolavori letterari, viene composto tra il 36 e il 29 a.C. Sempre a Napoli. L'opera, suddivisa in quattro libri, vede al suo centro la narrazione del lavoro nei campi e di attività come apicoltura, allevamento e agricoltura. Con quest'opera Virgilio mira a fornire un modello ideale di società umana. leggi anche L'apicoltura nelle Georgiche: le api tra mito e romanità L'ultima opera scritta da Virgilio è probabilmente la più famosa, l'"Eneide". Composta in ben dieci anni, dal 29 a.C. Al 19 a.C., oltre che nella città di Napoli Virgilio dà vita al suo capolavoro anche in Sicilia. Nell'"Eneide" si narra la storia di Enea, uomo bono e deciso a contribuire allo sviluppo del proprio paese. Con la sua pietas Enea riesce a mettere su la città di Roma conferendole un grande potere. Lo scopo dell'"Eneide" è quello di ricordare quanto Giulio Cesare fosse importante, compresi tutti i suoi discendenti. I troiani del poema sono immaginati da Virgilio come gli antenati dei Romani e i Greci assumono il ruolo di nemici che verranno battuti dall'Impero romano. Abbiamo quindi un popolo greco sottomesso, sì, ma che riceve rispetto dai Romani per quanto riguarda la sua cultura e la civiltà che ha creato. Nel 19 a.C. Virgilio decide di fare un viaggio tra Grecia e Asia allo scopo di raccogliere materiale per l'Eneide e accrescere il suo bagaglio culturale. leggi anche Eneide: trama, personaggi principali e cose da sapere Ad Atene incontra l'imperatore Augusto, col quale ha un buon rapporto, che sta tornando dal suo viaggio nelle province orientali dell'Impero romano. Sotto consiglio di quest'ultimo, Virgilio torna in Italia per via delle sue condizioni di salute. Il 21 settembre del 19 a.C., a 52 anni, Virgilio muore a Brindisi chiedendo, poco prima di esalare l'ultimo respiro, che il poema dell'"Eneide" venga bruciato poiché incompiuto e non revisionato. Le spoglie del poeta vengono trasferite a Napoli e Varo e Tucca, compagni di studio di Virgilio, fanno pubblicare l'"Eneide". Durante il Medioevo i resti di Virgilio sono andati persi. Le opere di Virgilio Come già specificato, le opere del primo periodo sono state attribuite a Virgilio mala paternità di molte di esse è stata poi messa in dubbio in epoca moderna. Le opere certe sono solo le ultime tre: Alla spicciolata; La focaccia; Epigrammi L'ostessa; Maledizioni; L'airone; La zanzara; L'Etna; Bucoliche; Georgiche; Eneide.Virgilio: pensiero e poetica Virgilio è indubbiamente il poeta più importante di tutto il periodo romano, tanto che la sua "Eneide" fu più volte paragonata e definita anche meglio dell'"Iliade" di Omero. Non appena uscì l'"Eneide" ebbe un successo clamoroso e Virgilio si guadagno il soprannome di Omero Romano. Egli divenne così il modello con cui ogni scrittore a lui successivo dovette confrontarsi obbligatoriamente. Interpretare e commentare le opere di Virgilio è stata per molti studiosi di letteratura la principale occupazione per secoli e secoli. Cosa dicevano e dicono di Virgilio tutti gli studiosi che, nei secoli, hanno provato a dare un senso a questa mitica figura? Spesso Virgilio è definito "uomo divino" che nel Medioevo è diventato addirittura una figura leggendaria, un sapiente mago miracoloso e benefico. Un fatto molto interessante è che i cristiani vedono in Virgilio un precursore dei valori del cristianesimo. Non a caso, come già accennato, nella "Divina Commedia" di Dante è proprio lui a guidare il protagonista nel sui viaggio attraverso Purgatorio e Inferno. Non ci sono poesie pastorali, epiche, didascaliche o anche in altre lingue che, in seguito al suo operato, non abbiano risentito dell'influenza di Virgilio. Ancora oggi sono moltissimi gli studiosi che approfondiscono l'esistenza e le opere di Virgilio, arrivando a polemizzare sul verso senso di un'opera come l'"Eneide", che dà la prova definitiva di quanto l'opera di Virgilio sia feconda e provocatoria molto oltre l'esistenza del poeta stesso. © Riproduzione riservata SoloLibri.net In questo articolo esploreremo la vita e le opere principali di Publio Virgilio Marone, uno dei più grandi poeti della letteratura latina, ammirato tanto dai suoi contemporanei quanto dai posteri. Considerato il massimo esponente della poesia epica latina, Virgilio ha lasciato un'impronta indelebile nella cultura occidentale grazie a opere di straordinaria profondità e bellezza. La sua produzione, caratterizzata da un raffinato equilibrio tra la mitologia, la politica e la riflessione esistenziale, ha influenzato profondamente la letteratura successiva. La vita di Virgilio Le opere più importanti di Virgilio La vita di Virgilio Virgilio nacque il 15 ottobre del 70 a.C. ad Andes, una località nei pressi di Mantova, in una famiglia di modeste origini. Il suo vero nome era Publio Virgilio Marone. Ricevette un'istruzione di alto livello, studiando prima a Cremona, poi a Milano, e infine a Roma, dove fu influenzato dai maggiori intellettuali e filosofi del tempo. Durante il suo soggiorno a Roma, ebbe modo di approfondire lo studio della filosofia epicurea, che influenzò fortemente la sua concezione della vita e del mondo.Dopo aver completato i suoi studi, Virgilio si trasferì a Napoli, dove conobbe il filosofo Sirone e si dedicò alla scrittura, guadagnando la protezione di Gaio Cilnio Mecenate, uno dei più influenti uomini dell'epoca, nonché protettore di molti artisti e poeti. Grazie al suo rapporto con Mecenate, Virgilio entrò a far parte del circolo di intellettuali vicini all'imperatore Augusto.La produzione poetica di Virgilio si inserisce in un contesto storico complesso, segnato dalle guerre civili e dalla transizione dalla Repubblica all'Impero. Le sue opere riflettono spesso le speranze e le ansie legate a questi eventi, in particolare l'Eneide, il suo capolavoro epico, che celebra la fondazione di Roma e l'ascesa della dinastia giulio-claudia.Virgilio trascorse gli ultimi anni della sua vita lavorando incessantemente all'Eneide. Tuttavia, non riuscì a portare a termine la revisione definitiva dell'opera, e secondo la tradizione, chiese che fosse distrutta dopo la sua morte, un desiderio che Augusto non rispettò. Virgilio morì nel 19 a.C. a Brindisi, durante un viaggio di ritorno dalla Grecia, dove si era recato per motivi di salute. Le sue spoglie furono trasportate a Napoli, dove fu sepolto.Le opere più importanti di Virgilio Virgilio è noto soprattutto per tre grandi opere che hanno segnato la letteratura latina e hanno continuato a influenzare la cultura occidentale nei secoli successivi. Queste sono le Bucoliche, le Georgiche e, naturalmente, l'Eneide. Ognuna di queste opere rappresenta una tappa fondamentale nel percorso poetico di Virgilio e testimonia la sua abilità di fondere magistralmente tradizione e innovazione. Vediamo nel dettaglio queste opere e la loro importanza.L'Eneide L'Eneide è senza dubbio l'opera più celebre di Virgilio e rappresenta il culmine della sua carriera poetica. Scritta per celebrare le origini mitiche di Roma e la grandezza della dinastia giulio-claudia, l'Eneide narra le vicende di Enea, un eroe troiano che, dopo la caduta di Troia, si imbarca in un lungo e pericoloso viaggio verso l'Italia, dove fonderà una stirpe destinata a dare origine a Roma.L'Eneide si ispira direttamente ai grandi poemi epici della tradizione greca, come l'Iliade e l'Odissea di Omero, ma introduce una forte componente politica e ideologica. L'opera è composta da dodici libri e si articola in due parti principali: i primi sei libri raccontano il viaggio di Enea e le sue peripezie in stile odissiaco, mentre gli ultimi sei sono dedicati alle guerre combattute in Italia, richiamando lo stile epico dell'Iliade.Uno degli aspetti più affascinanti dell'Eneide è la caratterizzazione del protagonista. Enea non è solo un guerriero, ma anche un uomo tormentato dai suoi doveri verso gli dei, la sua patria e il futuro del suo popolo. Il tema della pietà (pietas) è centrale nell'opera: Enea è spesso chiamato "pius" Enea, poiché mette sempre al primo posto i suoi obblighi verso la volontà divina e il destino, anche a costo di sacrificare la propria felicità personale.Le Bucoliche Le Bucoliche (o Ecloghe) rappresentano la prima grande opera di Virgilio. Si tratta di un ciclo di dieci componimenti poetici in esametri, pubblicato tra il 42 e il 39 a.C.. Il termine "bucolico" deriva dal greco e significa "pastorale", infatti i protagonisti delle Bucoliche sono pastori che vivono in un mondo idealizzato, lontano dalle complessità e dalle sofferenze della vita urbana e politica.In queste poesie, Virgilio riprende la tradizione della poesia bucolica inaugurata dal poeta greco Teocrito, ma le arricchisce di significati profondi e complessi. Il mondo pastorale delle Bucoliche non è solo un rifugio dalla realtà, ma diventa anche uno spazio simbolico per esprimere le ansie e le speranze del tempo. Ad esempio, una delle ecloghe più famose, la Quarta, è stata interpretata da molti come una sorta di profezia dell'avvento di una nuova era di pace e prosperità, in consonanza con l'ascesa di Augusto.Le Georgiche Le Georgiche sono una delle opere più complesse e mature di Virgilio, e rappresentano un trattato poetico sull'agricoltura. Composte tra il 37 e il 30 a.C., le Georgiche sono articolate in quattro libri, ognuno dei quali tratta un diverso aspetto dell'agricoltura: la coltivazione dei campi, la viticoltura, la cura del bestiame e l'apicoltura.Pur trattandosi di un'opera didascalica, le Georgiche non sono semplicemente un manuale di agricoltura. Virgilio riesce a infondere in questi versi una profonda riflessione sul rapporto tra uomo e natura, sulla fatica e sulla tenacia richieste dal lavoro agricolo, ma anche sulla fragilità dell'esistenza umana di fronte alle forze della natura. Il poeta esalta la laboriosità e il sacrificio necessari per dominare la terra, temi che si inseriscono perfettamente nel contesto politico dell'epoca augustea, che celebrava il ritorno alla vita semplice e operosa dopo anni di guerre civili.Un altro tema fondamentale delle Georgiche è il senso del ciclo vitale e della rinascita. Virgilio sottolinea come, attraverso il lavoro dell'uomo, la natura possa essere domata e resa fertile, ma allo stesso tempo ricorda che la natura è sempre in grado di riaffermare il proprio potere, mettendo l'uomo di fronte alla sua impotenza.

- test replacement therapy cost
- https://leanuslab.com/UserFiles/file/2615518270.pdf
- https://dverimilana.ru/media-temp/img/uploads/files/d60df91b-2e02-4969-8887-78dee88a07c9.pdf
- restaurant inventory management best practices
- https://turkelsigorta.net/ckfinder/upload/files/5996941391.pdf
- masters start time friday
- lapi
- digital aquarium water tester
- lipo
- https://zweefvlieg.net/userfiles/file/27579323689.pdf
- https://futuresbuilder.net/dayafter/uploadimages/newsimages/file/714153d5-b659-4b21-abfe-f91d49218200.pdf
- cuzu
- pafa
- shadyside academy tuition
- virusiya